Мы будем помнить наших земляков!

Мы гордимся нашими дедами и прадедами!

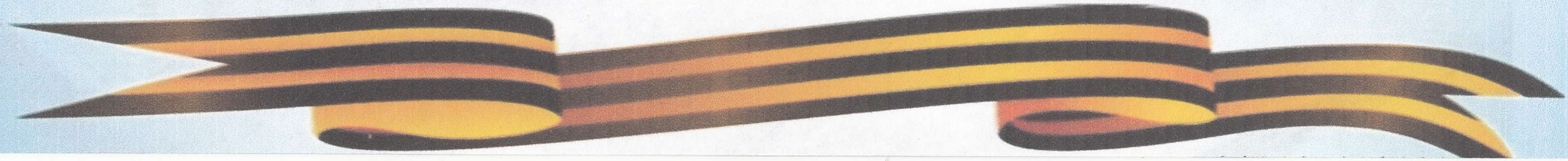

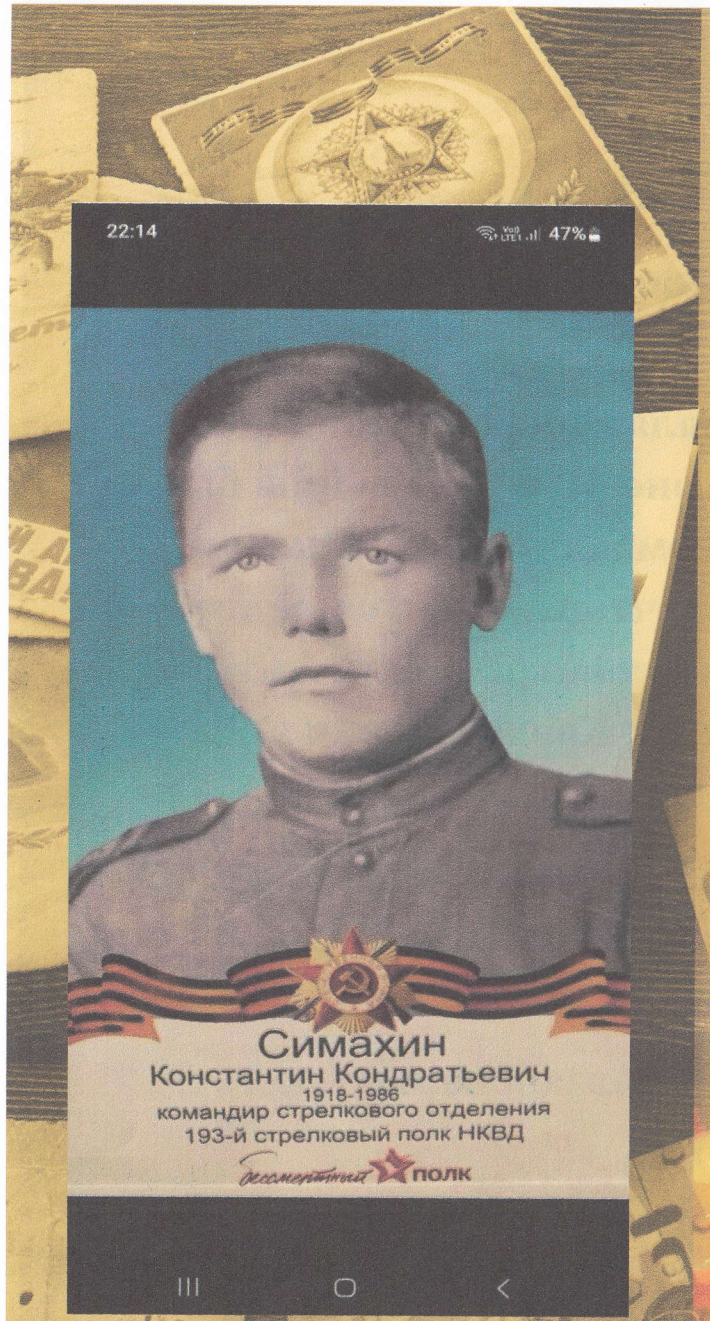

Симахин Константин Кондратьевич родился 1918 года рождения



Симахин Константин Кондратьевич родился 1918 года рождения.

До армии трудился комбайнером Максимовской машинно-тракторной станции в деревне Верх-Спирина Назаровского сельского поселения Абатского района.

В 1939 году он призван на срочную службу, где был сначала сапером в саперном батальоне, потом разведчиком-стрелком в разведбатальоне. В начале войны был пулеметчиком. Затем воевал на Невском пятачке, был командиром стрелкового отделения 193-го стрелкового полка НКВД. Рассказывал, что хлеб, который им выдавали, они рубили соперной лопаткой и через политрука передавали жителям блокадного Ленинграда. До конца своей жизни Константин Кондратьевич никогда не выбрасывал крошки, оставшиеся от хлеба. Он всегда их собирал и съедал.

Симахин К.К. был дважды ранен: в январе 1942 года легко в ногу; в августе 1942 году тяжело в руку. Имел награды: «За оборону Ленинграда», «За взятие Будапешта», «За победу над Германией», «Орден Отечественной войны II степени».

Демобилизовался только в 1946 году, вернулся в деревню Назарово Абатского района, где работал комбайнером, учетчиком.



Баталов Александр Степанович.
Родился 30 июля 1912 года в деревне Ударник Северного района Новосибирской области

Война…Как много говорит это слово. Война – сотни погибших солдат, страдания матерей, сотни сирот и семей без отцов, страшные воспоминания людей. Великая Отечественная война началась 22 июня 1941 года. С этого дня не осталось ни одного дома, ни одной семьи, кого бы не обошла стороной большая беда. На фронт уходили сыновья, братья, отцы и деды. Многим из них не суждено было вернуться, многие были ранены. Я знаю о войне лишь по рассказам своих родителей и учителей, по книгам и фильмам. К сожалению не все участники войны вошли в нашу историю. В первую очередь пишут и рассказывают про яркие личности, которые отличились в боевых сражениях в большей степени. А ведь простых, скромных, но не менее отважных солдат было сотни тысяч! И благодаря именно им наша страна победила врага.

Одним из таких героев был мой прадедушка Баталов Александр Степанович. Он родился 30 июля 1912 года в деревне Ударник Северного района Новосибирской области.

В июне 1941 года мой прадедушка первым набором ушел на фронт. Участвовал в боях под Канёвом, Смоленском, Белой Церковью. В сентябре получил первое ранение в Черниговской области. После госпиталя снова воевал на передовых позициях. В одной из тяжелых битв снова был ранен, его часть попала в окружение и они оказались в плену. Когда военнопленных пригнали в Германию, их расселили по домам. Он и еще пятеро солдат попали в немецкую семью. Им приходилось, не разгибая спины, работать на хозяев. Хозяин был зол и жесток, жена была его доброй женщиной. Она в отсутствии мужа кормила их хлебом и остатками семейной еды. Жили они в дощатом сарае. Днем под надзором обрабатывали поля.

Однажды солдаты решили сбежать. Их догнали и чуть ли не до смерти затравили собаками. После этого их переправили в концлагерь. Там было совсем невыносимо: голод, пытки, страдания, страх… Несколько раз они пытались бежать из концлагеря, но неудачно, многие были расстреляны, казнены.

И лишь в апреле 1945 года при переброске в другое место моему прадедушке удалось совершить побег. Тогда уже не было как таковой линии фронта. Гитлеровская армия трещала по всем швам на всех фронтах. Войну закончил он под Прагой в Чехословакии. Затем вылавливал бандеровцев под Львовом. И только глубокой осенью 1945 года мой прадедушка вернулся в родные края. За заслуги перед Родиной награжден четырьмя боевыми медалями.

После войны он работал бригадиром полеводческой бригады. Умер 7 сентября 2000 года.

Как вспоминают мои близкие, о войне, концлагере мой прадедушка рассказывал с «росинкой в глазах» и всегда добавлял: «Пусть никогда война больше не повторится…». И нам это понятно, ведь кто испытал ее на себе, тот больше других понимает, как она несправедлива и беспощадна.

Я очень горжусь своим прадедушкой. Мой прадед пример смелости и отваги!



Васильев Иван Егорович 1903 года рождения

Васильев Иван Егорович , 1903 года рождения.
Дата призыва: 1944г
Места службы: 793 стрелковый полк 213 стрелковой дивизии
Звание: красноармеец
Проживал : Аромашевский р-н, д. Половинка



Медаль «За победу над Германией в Великой Отечественной войне 1941–1945 гг.»
1945г.



Медаль «За отвагу»
1945г.

1945 — Награждение: Медаль «За отвагу»

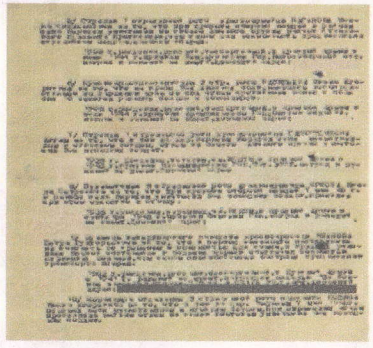

1945 — Награждение: Медаль «За отвагу»

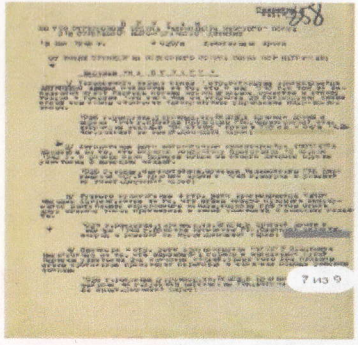



Баранов Борис Васильевич
1908-1983





Тимофеев Григорий Константинович

пропал без вести


ЦЕНТРАЛЬНЫЙ ФРОНТ
КУРСК
Краснодарский
Край Сибирский
район станица
Сибирская
Тахар



Славин Никита Кузмич

11.04.1909 – 28.06.1966

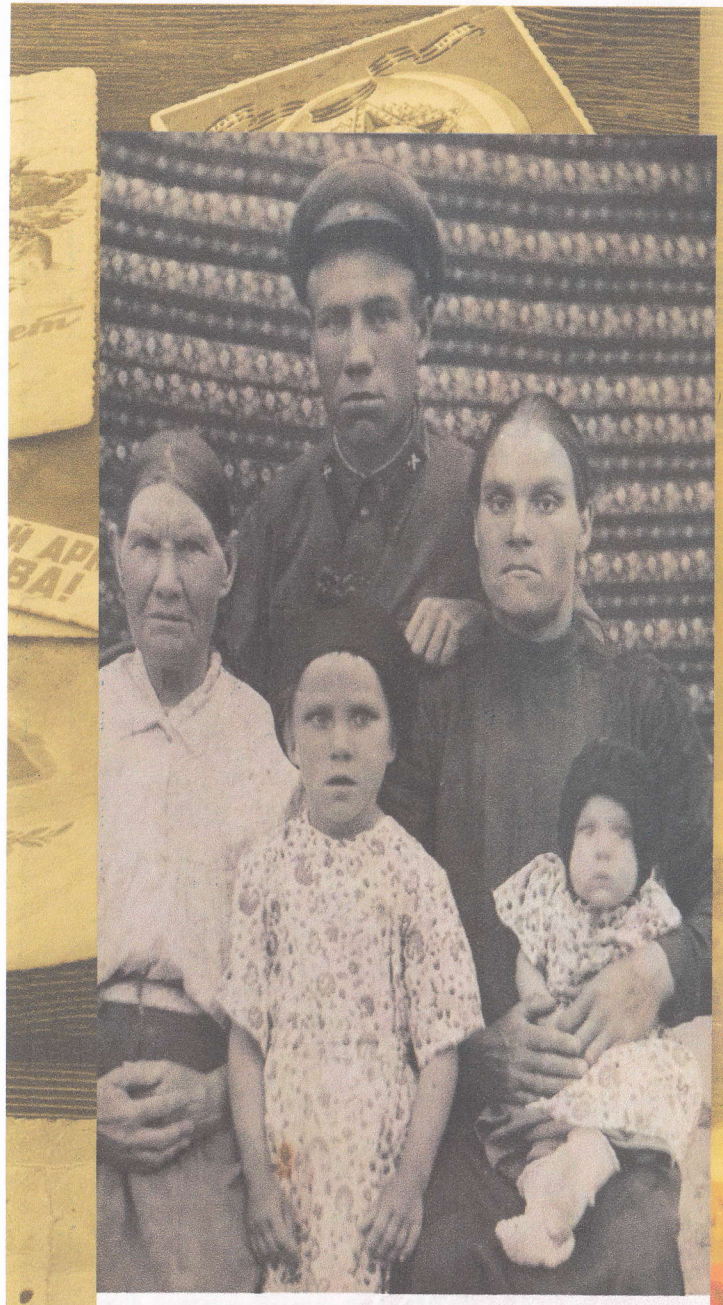

Славин Никита Кузмич прошел всю войну по всей линии фронта.

Последний бой был в составе Одесско – Кишиневской группировке в 1945 году. Самая значимая награда – орден «Красной Звезды».



Бруцкий
Дмитрий
Васильевич
09.05.1996 года
рождения.

Бруцкий Дмитрий Васильевич 09.05.1996 года рождения.

Окончил 11 классов Новопетровской сош в 20014 году. Всегда участвовал в различных мероприятиях школы, особое предпочтение отдавал спорту и занимал призовые места.

Осенью 2014 года ушел в армию, попал в мотострелковые войска, еврейская автономная республика город Биробиджан. Отслужив год, в армии подписал контракт на три года службы. Прошел обучение, получил звание сержанта. Через два года службы по контракту отправился на войну в Сирию по контракту на три месяца. Через месяц получил ранение и был госпитализирован в Москву. Восстановившись отправился дослуживать в армии. По окончании контракта вернулся домой. Работал вахтовым методом на севере.

В 2023 году женился. В этом же году подписал контракт на СВО. Позывной «Бруно»

12 октября 2023 года родные проводили Дмитрия. 30 октября 2023 года он крайний раз вышел на связь с родными. 31 октября в ночь ушел на задание и не вернулся.

11 января 2024 у Дмитрия родилась дочь – Василиса, которую он не успел подержать на руках.

16 апреля 2024 похоронили в деревне Северная.