Муниципальное автономное дошкольное образовательное учреждение Абатского района детский сад «Сибирячок»

КНИГА ПАМЯТИ

"Мы помним, мы гордимся!"

Первая младшая группа





В нашем детском саду «Сибирячок» важной частью воспитания является формирование патриотического сознания и бережного отношения к историческому наследию страны.

И одним из способов реализации данной цели служит создание книги памяти «Мы помним, мы гордимся!», посвящённого героям Великой Отечественной войны и участникам специальной военной операции (СВО)

То, что мы знаем о своих прадедах – важно сохранить! Совместно с родителями собрали фотоматериалы, документы о Героях, которые сражались на фронтах, жили и работали в тылу во время Великой Отечественной войны 1941-1945г.

Каждый год книга памяти будет пополняться новыми воспоминаниями, рассказами, фотографиями героев. Что поможет сохранить живую нить преемственности поколений, укрепить ценности и прививать детям особенность ответственности за будущее своей страны.

Мы помним и гордимся!

Это наша история, наша память, которую мы передаем самым маленьким.





Зеновкин Дмитрий Васильевич

Зеновкин Дмитрий Васильевич

Мой дедушка Зеновкин Дмитрий Васильевич, родился 6 ноября 1919 года в Орловской губернии, воспитывался бабушкой. Отец погиб в Гражданскую войну, а мать Акулину насмерть затоптал бык. Бабушка с Дмитрием и другими родственниками переехала в Омскую область в д. Сараева (ныне Тюменская область). Мой дедушка участвовал в боях в войне с Японией. Сержант, 26 отдельный пулемётный батальон, заместитель командира пулемётного отделения.

Награжден Орденом Отечественной войны 2-степени, медалью «За победу над Японией», юбилейными медалями.

У дедушки Димы много боевых наград, но, к сожалению, сохранились не все. Их много: орден Великой Отечественной войны 2-й степени, а также ряд медалей: «За боевые заслуги», « За Победу над Японией»

У моего дедушки была нелегкая судьба, после войны он вернулся в свою деревню, женился на Поздняковой Татьяне Фроловне, работал бригадиром на дойном гурте. Они вырастили 8 достойных детей. Самым последним у них ребёнком был мой папа (Зеновкин Сергей Дмитриевич)

Умер мой дедушка Зеновкин Дмитрий Васильевич 11 мая 1997 года, похоронен в деревне Бития.






РОДИНУ
1941-45


ЗА ПОБЕДУ НАД ЯПОНИЕЙ
СОЮЗ
СОВЕТСКИХ
СОЦИАЛИСТИЧЕСКИХ
РЕСПУБЛИК
К МЕДАЛИ
„ЗА" ПОБЕДУ НАД ЯПОНИЕЙ"



ПУШКИН ЗЕНОВЕЙ СЕМЁНОВИЧ

Бессмертный полк

Пушкин Зеновей Семёнович

Мой прадед Пушкине Зеновее Семёновиче 1916 года рождения, уроженец деревни Речкунова. Из воспоминаний его родных дочери (моей бабушки) в детстве, когда он еще был мальчишкой, он любил рыбалку, любил играть с детворой в футбол, чехарду. Время шло, он женился на девушке по имени Анастасия. Вскоре у них родилась дочь Любаша (моя бабушка). Семья была весёлая, трудолюбивая. Но вот пришла плохая весть: Война! И как все остальные мужчины отправился Зеновей на войну, к тому времени ему было 25 лет. Писал письма, рассказывал, как продвигается его служба: он был командиром орудия батареи 76 мм пушек 515 стрелкового полка. В бою за д. Свинажин Турийского района, Волынской области с 26 по 28.04.1944 прямой наводкой уничтожил 2 пулемётные точки и истребил до 15 немецких солдат. Несколько раз был ранен 15.08.1942; 04.02.1943; 20.10.1943г. И вот 08.01.1945 года приходит похоронка. Погиб в Польше, с. Обляска-Дворска, северная окраина, перекресток дорог. До Победы он не дожил всего 3 месяца. Был награждён медалями «За отвагу», «За боевые заслуги», Орденом I степени.

На протяжениии всей своей жизни моя бабушка (Тумашова Любовь Зеновеевна) хранит похоронку, ту что когдато получила в детстве, часто рассматривает фотографии своего отца и матери. Вспоминает своё непростое детство, сколько пролито слёз, сколько страданий выпало на её долю, украдкой плачит и рассказывает нам внукам и правнукам: «Как ей было тяжело без отца, как непросто было ей это всё пережить».



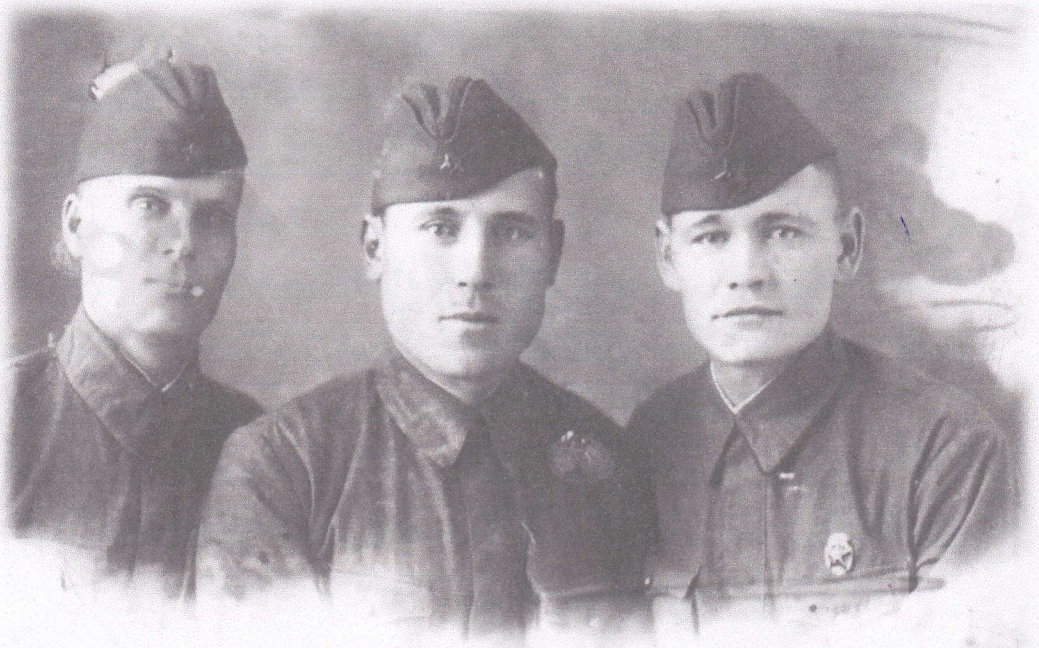

Р.С.Ф.С.Р.

Исполнительный комитет
РЕЧ...ОГО
сельского Совета
деп... трудящихся
Р... района
...ской области

«...» февраля ...г.
№ 03-1
д. Речкуново

Извещение

Ваш сын командир орудия 515 стр. полка
старшина Гуляев Зиновей Семенович
уроженец Омской обл. Абатского
района д. Речкуново
в бою за социалистическую Родину,
верный воинской присяге, проявив
геройчество и мужество,
погиб 8 января 1945 года
Похоронен Родинское воен. поселение Западная сторона
северная окраина села Обмасы-дворские (перекресток
дорог) Польша

Настоящее извещение является документом
для возбуждения ходатайства о пенсии
приказ НКО СССР

Абатский Райвоенкомат
Капитан т. Васильченко

Нач. 2ой части лейтенант т. Лазарев

Копия верна. Это и заверяем

Речкуновский сельсовет

Член Совета Председатель

2	Итого поступило за месяц										
3	Возвращено за месяц									ВОЗВРАЩЕНО В ДА...	
4	Чистых поступл. за м-ц (гр. 2—гр. 3)										
		Сумма	Дата	Сумма	Дата	Сумма	Дата	Сумма	Дата	Сумма	Дата	Сумма

*) Каждый отдельный случай возврата заносится в нижнюю часть ведомости в колонку соответствующей статьи.
Итог 3 записывается в конце месяца уже итог возврата за весь м-ц по каждой статье.

Печать Речкуновского с/с Аб. р-на Ом. обл.

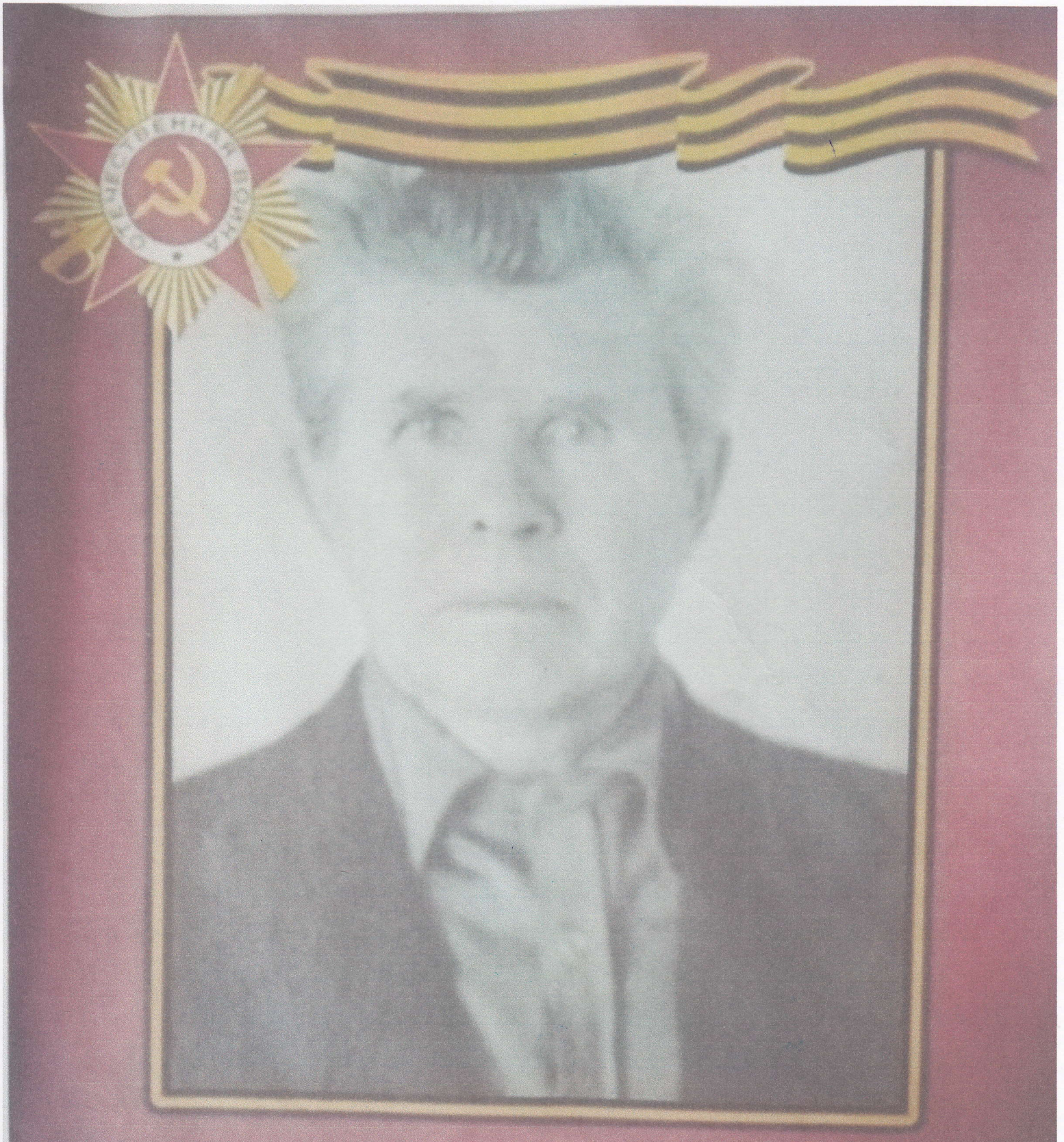

Архипов Иван Григорьевич

25.11.1918-09.11.1998

Архипов Иван Григорьевич

родился 25.11.1918 г в деревне Шмакова. Принимал участие в Японской войне и захватил Великую Отечественную войну. Умер 09.11.1998 году


бессмертный
ПОЛК
ОТЕЧЕСТВЕННАЯ ВОЙНА
Уразов Мунип Шамухаметович
24.11.1927-15.11.2013
Участник боевых действий в Германии.
Старшина.

БЕССМЕРТНЫЙ ПОЛК СВО





позывной

БЕЛЫЙ

БЕЛЯЕВ ПАВЕЛ ВАДИМОВИЧ

ЛЕЙТЕНАНТ

За Россию!

Павел Вадимович Беляев

Родился 09.11.1995г. обучался в Болдыревской средней общеобразовательной школе с 2002 по 2011 год. На протяжении всего обучения принимал активное участие во всех школьных мероприятиях. Павел занимался спортом и неоднократно участвовал в школьных и районных соревнованиях. В 2011 году поступил в Ишимский сельскохозяйственный техникум на профессию автомеханик. 12 декабря 2013 года Павел был направлен для прохождения службы в 31612 воинскую часть п. Елань Свердловской области. За время прохождения службы Павел зарекомендовал себя добросовестно и профессионально относящимся к выполнению воинского долга и решению поставленных задач. Был верен Военной присяге. После окончания военной службы вернулся домой.

Закончил Ишимский сельскохозяйственный техникум.

Приехав в Тюмень Павел устроился на стройку, проработал там два года. В 2019 собрал свою бригаду и строил коттеджи.

11 августа 2022 года создали свою семью Павел и Вера, а 3 декабря 2022 года появился на свет их сын Александр.

17 мая 2023 года подписал добровольно контракт с Министерством обороны Российской Федерации, после чего отправился в зону специальной военной операции. Павел с первых дней за лентой показал себя стойким, справедливым, умным и храбрым.

Павел выполнял все поставленные задачи, после чего получал повышения и награды!

Так 25.12.2023 году несмотря на обстрелы со стороны ВСУ под командованием младшего лейтенанта Беляева Павла Вадимовича были установлены противотанковые ежи, которые помешали прорыву ВСУ.

Павел Вадимович Беляев – Российский военнослужащий, который встал в ряды защитников безопасности граждан России. В зоне специальной военной операции служба была отмечена 4-мя медалями: 1. Медаль за боевые отличия (14.01.2024 г.), 2. Медаль Жукова (18.01.2024 г.), 3. Медаль за храбрость II степени,

4.Медаль участника специальной военной операции.

Грамота «За высокие показатели в служебной деятельности, образцовую воинскую дисциплину, боевую подготовку, добросовестное выполнение боевых и специальных задач, а также в честь празднования 323 годовщины со дня образования Инженерных войск». 11 июня 2024 года Павлу было присвоено звание лейтенанта. Погиб 15 июля 2024 года при исполнении воинского долга. Павел – патриот своей Родины. Указом Президента Российской Федерации В.В.Путина был представлен к Государственной

награде – «Орден Мужества», Посмертно…. В его семье остались жена и ребенок, которые будут гордиться смелостью и отвагой мужа и отца.

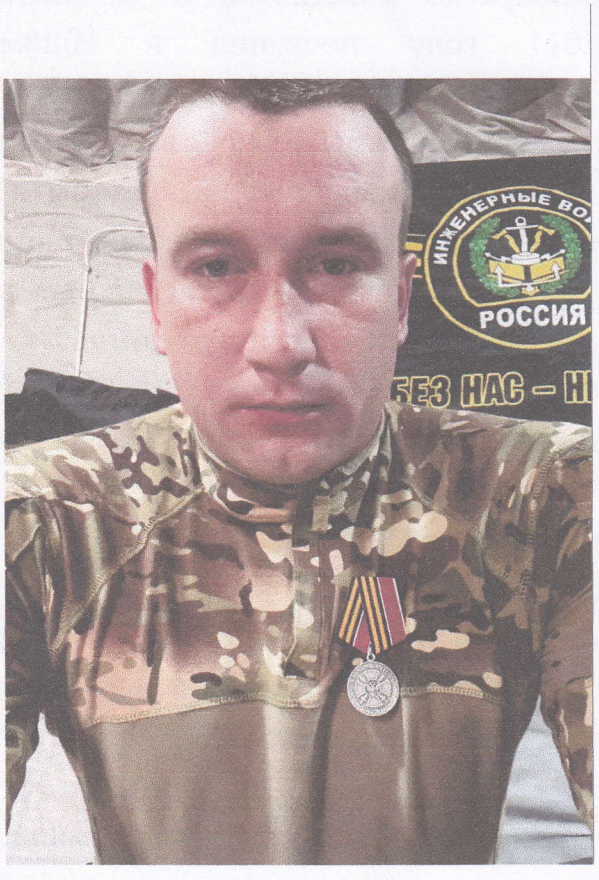



Беляев Павел Вадимович

09.11.1995 — 15.07.2024г



Мой прадедушка - дедушка моего папы, папа - моей бабушки

Клепиков Андрей Васильевич
20.08.1909- 22.10.1988
Красноармеец.
Прошёл всю Финскую войну.
(1939-1940)
В 1941 году был призван на фронт и прошёл Великую отечественную войну до конца.
Держал Ленинградскую блокаду.
Был ранен в плечо, потерял два пальца, после госпиталя вернулся на войну.
Победу встретил в Праге, в 1945 году вернулся домой.
Имел боевые награды:
Медаль ,,За боевые заслуги,,
Медаль "За Отвагу"
Орден "Славы"
Умер в 1988 году

Моя бабушка рассказала мне,что прадедушка часто вспоминал детей,которые на Онежском озере приносили воду для солдат, а они угощали их кусочком сахара .

Мой прадедушка был на войне!
Он страну от врагов защищал,
И когда всё горело в огне,
Его ангел крылом укрывал.
Он геройски прошёл всю войну
И с Победой вернулся домой.
Я за мир благодарен ему
И горжусь, что мой прадед — герой!
Я ни разу не видел прадеда.
И меня он не видел, не знал.
Но со мной на параде Победы
Он в «Бессмертном полку» прошагал!

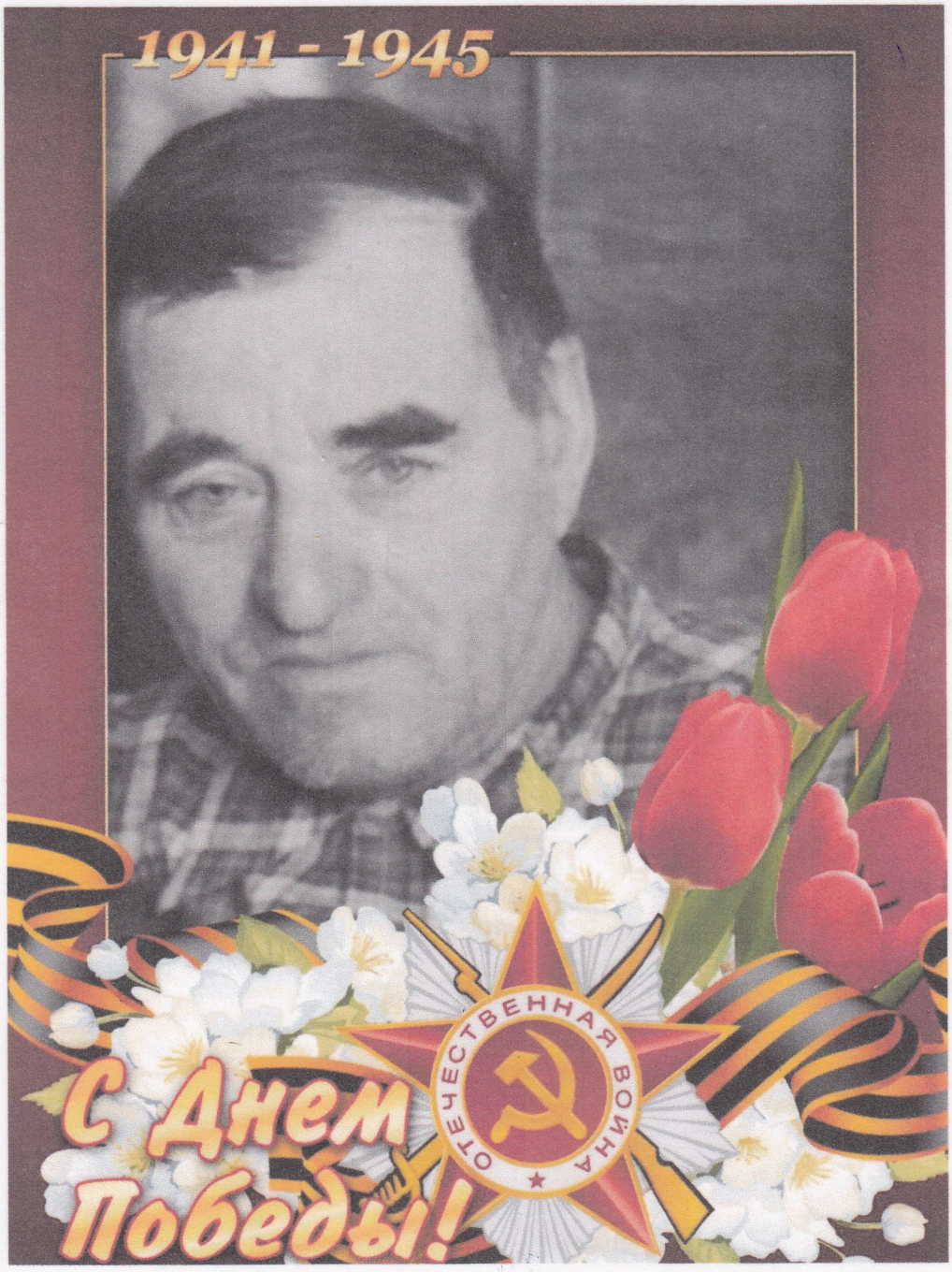

Лизунов Герасим Данилович
01.03.1906 – 28.04.1978г



Минин Григорий Викторович

01.02.1927 – 03.03.2007 г

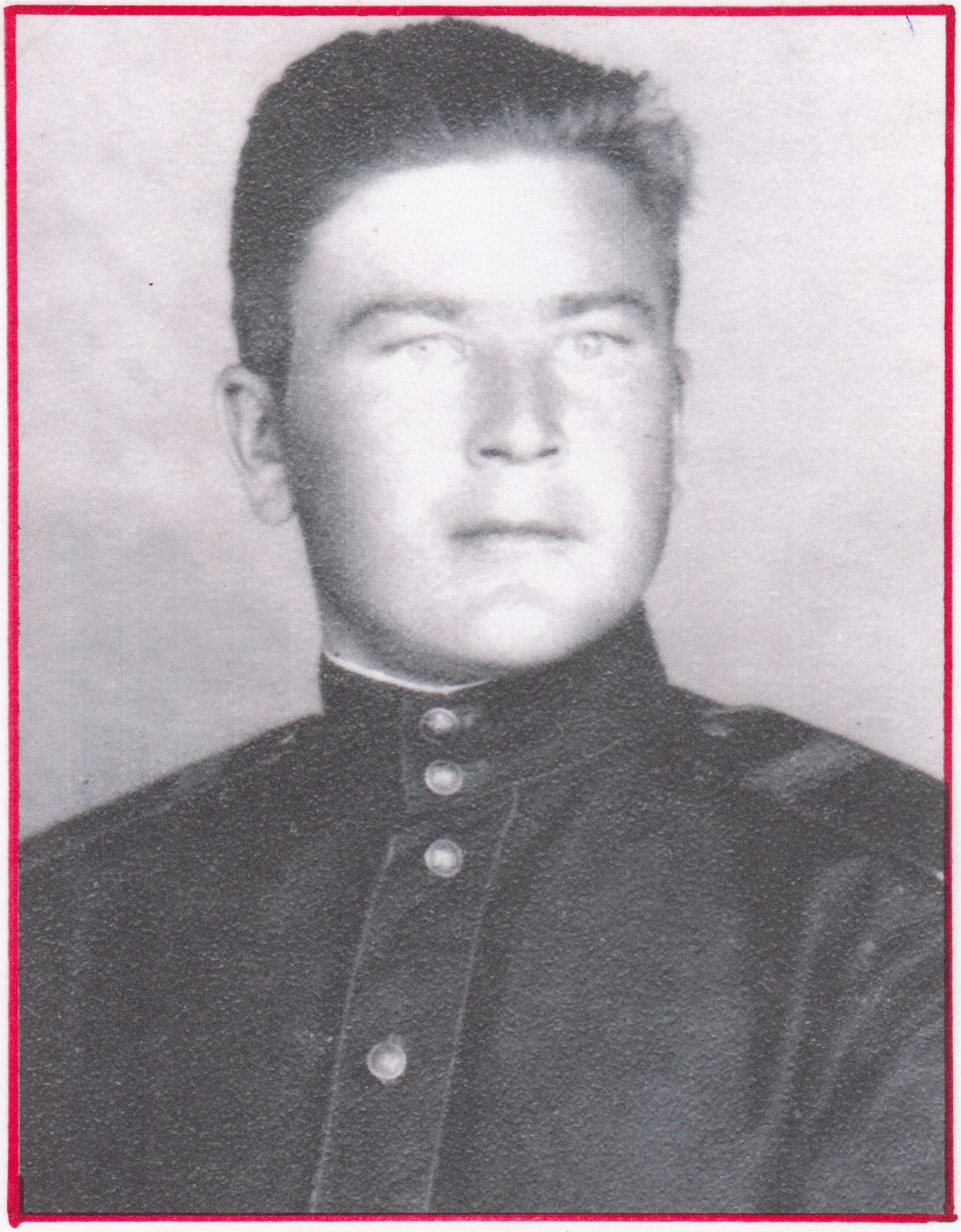

Минин Анисим Викторович
18.02.1918 – 1947г



Минин Иван Викторович

1921 – 09.1941 г



Жигунова (Лебедева) Мария Дмитриевна

Жигунова (Лебедева) Мария Дмитриевна, рожденная 25 ноября 1928 года, к началу Великой отечественной войны жила в селе Ваганово Промышленновского района Кемеровской области.
Семья состояла из 7 человек: отец Лебедев Дмитрий Семенович мать Агрипина Егоровна; дети Иван, Таисия, Евдокия, Александра и Мария.

В 1941 году отец ушел на фронт, в 1942 году погиб и захоронен в братской могиле под г. Смоленском (согласно похоронке). Семья осталась жить в деревне.

В 1941 году в город прибыл эвакуированный из Днепропетровска завод металлоконструкций.

Он стал называться Кузнецким заводом металлоконструкций им. Молотова.

В 13,5 лет в начале 1942 года Марию забрали на работу в г. Сталинск (ныне г. Новокузнецк Кемеровской области).

Так Маша стала работать на металлургическом заводе в горячем цеху, где готовили продукцию для фронта. Жили девушки в казарме, Мария среди них была самая молодая.

Одевать также было нечего, бабушка рассказывала, что было такое, когда ей приходилось на работу ходить зимой без колготок.

Зимой носили холщовые самотканые фуфайки и вязали носки.

Время было тяжелое, кушать было нечего, работающим выдавали пайки. «Помню мы всегда были голодные - вспоминает бабушка.

Некоторые девушки завода отдавали часть карточек мастерам и за счет этого обедали в столовой. На обед давали пустой суп, кашу, очень редко давали котлету. Хлеб также распределял мастер, так как хлебные карточки все сдавали на завод.

Суп с начала весны давали такой: листья свеклы, крапивы, несколько кусочков картошки и столовая ложка рыбьего жира

Для девушек, отстоявших 12-часовую смену этого было мало, но рассчитывать на большее не приходилось. Поэтому мы очень ждали лета - ходили за ягодами, потом за грибами за 7 км. И всё время думали, где бы найти что - нибудь съестное».



Кузнецкий завод металлоконструкций им. Молотова в 1943 г.

За тяжкий, недетский труд она была награждена медалью «За доблестный труд в Великой Отечественной войне 1941-1945 гг.", которая предназначалась для тружеников тыла. Также награждена медалями: 50, 60, 65, 70, 75 лет «Победы в Великой Отечественной войне 1941-1945 гг.» от благодарных кузбассовцев, благодарностями и почетными грамотами, ветеран труда. К сожалению Мария Дмитриевна не дожила до того времени, когда страна отметит 80-летие Победы в Великой Отечественной войне.

Сколько бы лет ни прошло с мая 45-го, мы всегда будем помнить, что это была Великая Победа справедливости над злом и насилием, победа в войне за независимость нашей Родины, за наше право и право наших детей и внуков быть гражданами свободной страны!